

CG-017

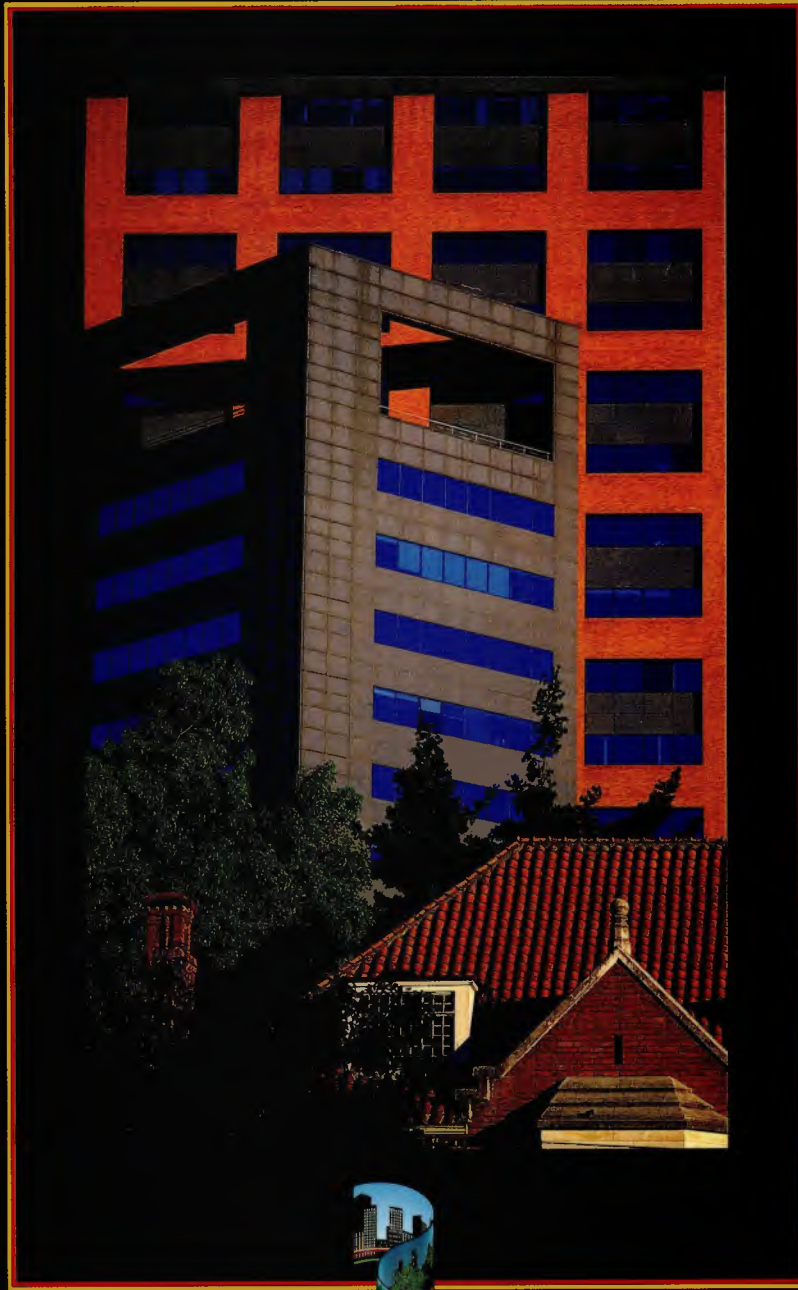

# BOGOTÁ

Una ciudad bien pensada

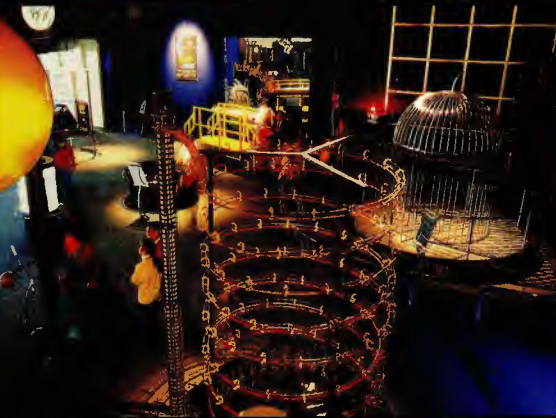

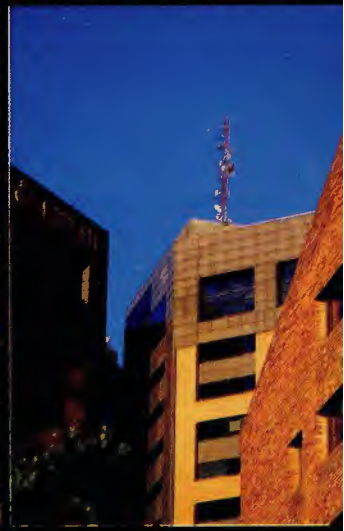

**B**ogotá, capital de Colombia y principal centro industrial, comercial y cultural del norte de Suramérica y con una importante influencia en el área del Caribe, es una ciudad cosmopolita y moderna que se ha convertido en una de las mejores opciones, en el contexto latinoamericano, para hacer negocios e inversiones.



Tiene cerca de 100.000 empresas de todos los sectores, cuenta con un promedio de US\$ 2.050 millones de inversión extranjera para el período 1995–2000 y con la confianza de cerca de 150 multinacionales que la han escogido como sede de sus negocios. Bogotá, aprovechando estas fortalezas, se presenta como una región de alta eficiencia fiscal, competitiva y productiva.



# BOGOTÁ

Una ciudad bien pensada





## Localización

**B**ogotá, fundada por Gonzalo Jiménez de Quesada el 6 de agosto de 1538, es la capital y el centro político, administrativo, económico y cultural de Colombia. La ciudad, categorizada como Distrito Capital, forma parte de los 1.098 municipios que son la base de la división político-administrativa del país.

Se encuentra ubicada en una meseta de la Cordillera Oriental de los Andes, a 2.640 metros de altura sobre el nivel del mar. Tiene un área total de 1.732 km<sup>2</sup> (173.200 ha) y una temperatura media anual de 14°C (57°F), su moneda es el peso colombiano y su idioma oficial es el Español.

*Página opuesta.  
Panorámica nocturna de Bogotá con la Torre Colpatria y el edificio de Seguros Tequendama en primer plano.*



# Infraestructura

## Transporte Aéreo

El aeropuerto internacional El Dorado está ubicado a 11 kilómetros del centro de la ciudad y es uno de los tres principales puertos en manejo de carga y pasajeros de Latinoamérica. La ALIANZA SUMMA (resultado de la alianza entre las tres principales aerolíneas de Colombia, Avianca, Sam y Aces), dispone de un terminal aéreo anexo al aeropuerto, con el fin de consolidarse como un hub para el continente. En Latinoamérica, Bogotá tiene el segundo aeropuerto por carga transportada y número de movimientos y el cuarto por transporte de pasajeros.

En el aeropuerto operan 23 aerolíneas de pasajeros de las cuales 15 son internacionales. Actualmente en promedio salen de la ciudad 115 vuelos semanales internacionales. El flujo migratorio entre las principales rutas que llegan a Bogotá y salen en los vuelos internacionales, acumulado a julio de 2002, fue de 1'123.994 (Estados Unidos, Europa, Centro América, islas del Caribe y Suramérica) y el movimiento total de pasajeros fue de 4'263.265. El movimiento de carga en los vuelos nacionales e internacionales, acumulado a julio de 2002, fue de 235.493 toneladas.



Arriba. Fachada del aeropuerto internacional El Dorado.

Abajo. Las principales vías de la ciudad se habilitan como ciclovías los domingos y días festivos.

## Movilización en la ciudad

La ciudad cuenta con el Sistema Integrado de Transporte Masivo de Buses —TransMilenio— organizado como un conjunto de corredores viales exclusivos para el transporte público, mediante la utilización de modernos vehículos controlados vía satélite, que circulan por los carriles centrales de las vías y cuentan con buses alimentadores del eje principal que acercan a los usuarios a los barrios periféricos de la ciudad.

La sociedad se ha visto beneficiada con la puesta en marcha de este sistema, por los elevados ahorros en el tiempo de viaje de los usuarios y la reducción de costos





Arriba. Bus articulado del sistema masivo de transporte Transmilenio.  
Abajo. Intersección vial de la Carrera 68 con la Calle 63 y puente peatonal sobre la autopista a El Dorado.



de operación de buses ineficientes que fueron sacados de circulación. Otros impactos no cuantificados económicamente muestran un descenso de 67% en accidentalidad, con la consecuente reducción en lesiones y muertes en accidentes de tránsito en los corredores del sistema y la disminución hasta de 40% en partículas contaminantes emitidas.

Adicionalmente se promueve la utilización de medios alternativos de transporte, para lo cual se está construyendo la red de ciclorutas más grande de Latinoamérica, que contará con más de 200 kilómetros de estas vías especiales y busca convertirse en un modelo económicamente dinámico y competitivo para garantizar a las generaciones futuras espacios propios para la práctica deportiva, recreativa, cultural, turística y de actividad física. Las ciclorutas en 2003 contaban con 194,5 km construidos y con una inversión cercana a los 2.000 millones de pesos.

### Tarifa media de servicios públicos por clase de uso

Diciembre 2002 (US\$)

| Servicio                              | Residencial | Comercial + Industrial | Industrial |
|---------------------------------------|-------------|------------------------|------------|
| Acueducto (US\$/m <sup>3</sup> )      | 0,533       | 0,798                  | —          |
| Alcantarillado (US\$/m <sup>3</sup> ) | 0,299       | 0,496                  | —          |
| Gas (US\$/m <sup>3</sup> )            | 0,131       | 0,170                  | —          |
| Energía* (US\$/kwh)                   | 0,053       | 0,073                  | 0,073      |
|                                       | Residencial | PGB                    | GGB        |
| Aseo (US\$/m <sup>3</sup> )           | 3,992       | 8,742                  | 11,103     |

Fuente: Empresas de servicios públicos

\*: A diciembre 2001

PGB: Pequeños Generadores de Basura

GGB: Grandes Generadores de Basura

Tasa de Cambio Junio 2002, Tasa de Cambio Diciembre 2002 \$ 2.864,79 x US\$1.00

Nota: La tarifa de energía es un promedio de los distintos rangos de tarifas existentes, al igual que las tarifas para el sector comercial e industrial.

Los servicios públicos están clasificados en residencial, industrial, comercial, mixto y oficial.

La ciudad presenta una estructura tarifaria muy competitiva a nivel internacional.

están clasificados como residencial, industrial, comercial, mixto y oficial. Esto hace referencia a la actividad que se desarrolla en un predio según sea únicamente para vivienda, para una empresa industrial o comercial, para uso residencial y comercial o industrial simultáneamente, o que se trate de una entidad del gobierno local, departamental o nacional.

El servicio de telefonía local lo prestan actualmente tres empresas: ETB, entidad pública local; EPM Bogotá, empresa pública de la ciudad de Medellín, Colombia y Capitel, empresa pública nacional. La telefonía celular la prestan dos firmas en la ciudad, Comcel (Bell Canada) y Bell South. En cuanto a la telefonía de larga distancia, las empresas que prestan este servicio son ETB, Orbitel, empresa privada

## Servicios públicos

La ciudad presenta una estructura tarifaria de servicios públicos muy competitiva a nivel internacional y adicionalmente una de las mayores coberturas del país en servicios públicos como acueducto y alcantarillado con 98,01% y 90,09% respectivamente para el año 2002.

En Bogotá los servicios públicos

### Penetración telefónica

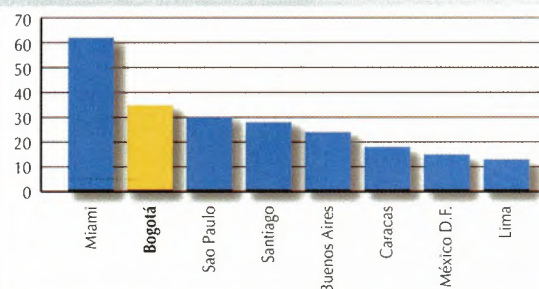

Fuente: América Economía 2001



y Telecom, empresa pública nacional. Estas fijan sus tarifas dependiendo del lugar de destino con el cual se desee la comunicación.

La ciudad alcanzó en 2002 una densidad de 36,9 líneas telefónicas en servicio por cada 100 habitantes. En relación con otros países, Bogotá tiene alrededor del 34% de población con instalación telefónica, por encima de ciudades como Buenos Aires, México D.F. y Caracas.

Entre el 2000 y el 2002 se registró un crecimiento del 63% en los usuarios de Internet; actualmente 21 empresas prestan servicios de internet en la ciudad. Adicionalmente hay 15 empresas que prestan el servicio de Internet de banda ancha, con una tarifa mensual base de US\$ 120. La tarifa mensual promedio para suscribirse a Internet es de US\$ 13,95.

*Bogotá tiene en sus alrededores una de las mayores reservas de agua del país, que le permiten garantizar el suministro continuo de energía y agua potable; cuenta con fuentes alternativas de energía como el gas natural y sus comunicaciones están al nivel de las mejores del mundo.*

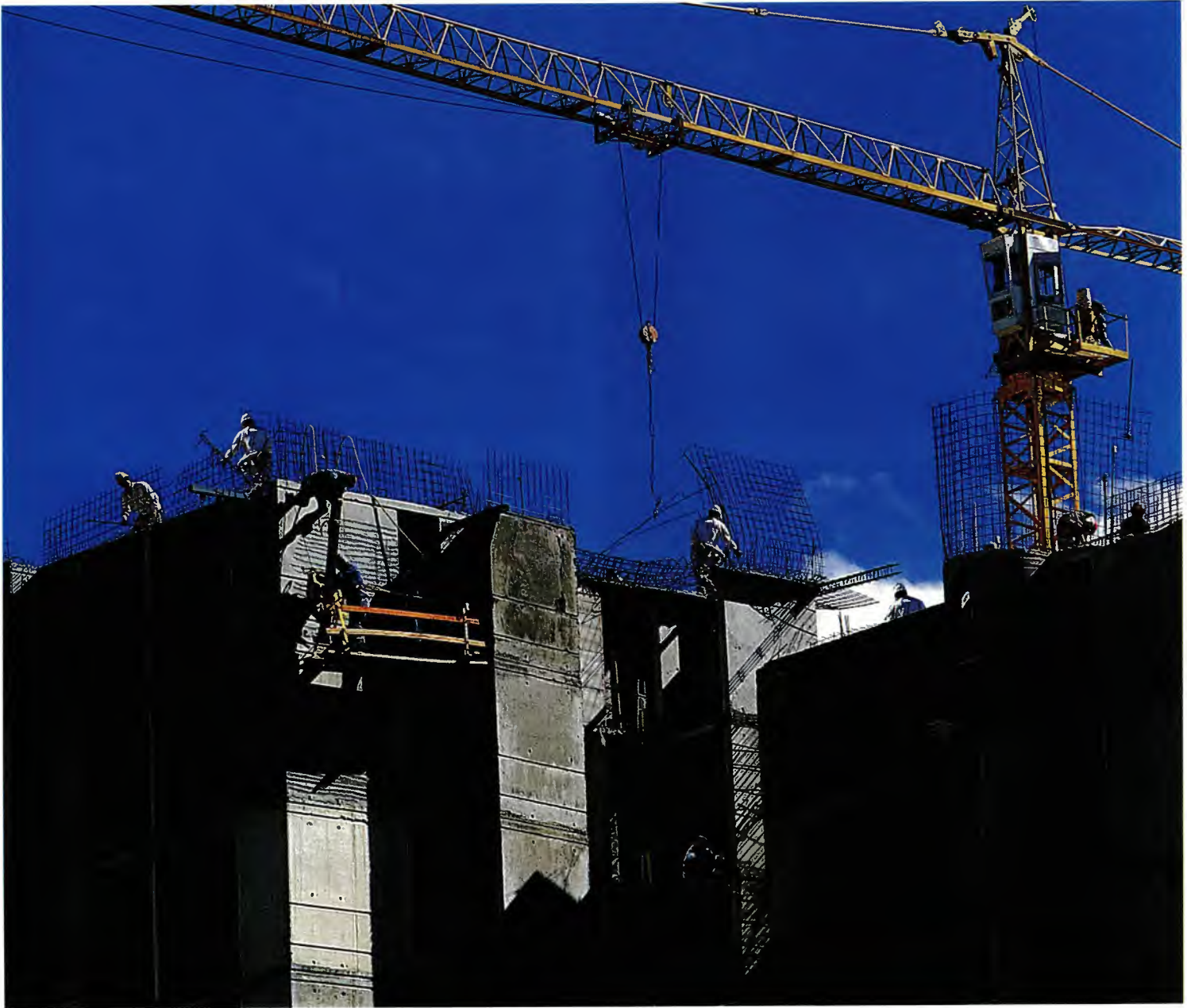

*Tanto la mano de obra calificada, como los ejecutivos y gerentes tienen una preparación competitiva a nivel internacional y a costos muy razonables.*





## Recurso humano

Los 6,6 millones de habitantes que viven en Bogotá representan el 15,3% de la población del país y el 5,76% de la comunidad andina. La capital presenta una de las mayores densidades de población del continente, con 219 habitantes por hectárea y es la sexta ciudad de Latinoamérica con mayor número de habitantes. La región de Bogotá cuenta con un mercado adicional de 1,5 millones en un radio inferior a los 60 km.

La tasa de crecimiento de la población bogotana oscila entre 2,4% y 2,2%, mientras que la de la nación ha crecido entre 1,9% y 1,6%, durante el período 1996–2000. Bogotá presenta tasas de crecimiento poblacional superiores a las de ciudades como Buenos Aires, Río de Janeiro, Sao Paulo y Santiago de Chile.

El mercado laboral bogotano se destaca por presentar los mayores niveles de calificación de la población económicamente activa del país, así como las más altas tasas de escolaridad y grado de calificación; además goza de una tasa creciente de mano de obra calificada. En la ciudad se concentra alrededor del 50% del empleo de las 4 ciudades más importantes del país.

De acuerdo con la Cámara de Comercio de Bogotá, en la ciudad se paga un salario promedio por hora bastante competitivo respecto a las principales ciudades del mundo y de América Latina. Este salario incluye bonificaciones, participación de utilidades, pagos de festivos y vacaciones y beneficios familiares, sin descontar deducciones por seguridad social o impuestos.

Bogotá cuenta con costos de mano de obra relativamente bajos frente a la de los países desarrollados.

**Población y participación Nacional (%) (2000 – 2005)**

| Año       | Total Bogotá | Part. % en Total Nacional |
|-----------|--------------|---------------------------|
| 2000 pr.* | 6'437.842    | 15,22                     |
| 2001 pr.  | 6'573.290    | 15,27                     |
| 2002 pr.  | 6'712.247    | 15,33                     |
| 2003 pr.* | 6'865.997    | 15,42                     |
| 2004 pr.  | 7'029.927    | 15,52                     |
| 2005 pr.  | 7'185.889    | 15,61                     |

Fuente: DANE. Cálculos: Secretaría de Hacienda Distrital, DEE  
\* Proyectado

**Pirámide poblacional en Bogotá 2002**

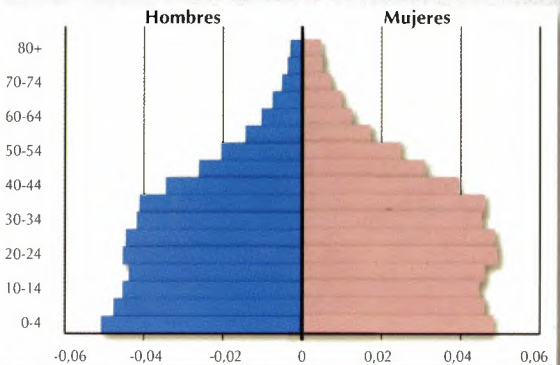

Fuente: DANE, SHD, Dirección de Estudios Económicos.

**Salario promedio por hora —US\$/hora**

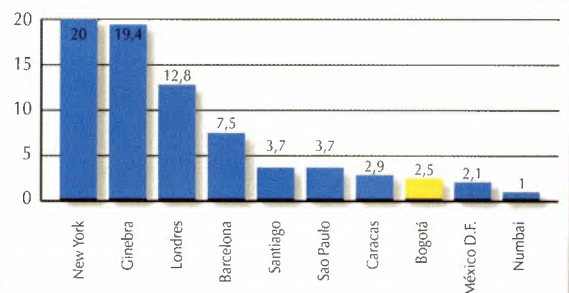

Fuente: Cámara de Comercio de Bogotá, USB 2000



## Salud

Bogotá es líder regional en la prestación de servicios médicos altamente calificados, a través de su amplia red de clínicas y hospitales privados y públicos. La ciudad está a la vanguardia en tratamientos de fertilidad, atención integral del recién nacido prematuro,

investigación y atención oftalmológica, diagnóstico y tratamiento en el campo de la urología y cancerología, cirugía plástica estética y reconstructiva, diagnóstico y tratamiento de enfermedades cardiovasculares, trasplante de corazón, riñón y médula, investigación en vacunas, tratamientos integrales de rehabilitación y prestación de servicios novedosos como la Unidad Preventiva del Viajero, el monitoreo del sueño, el chequeo médico ejecutivo y el tratamiento de las alteraciones de la memoria en la única Clínica de la Memoria de Latinoamérica.

Aprovechando la infraestructura en los servicios hospitalarios, el equipo humano altamente calificado y la avanzada tecnología, 15 instituciones médicas importantes y reconocidas en diferentes campos de la medicina, acordaron definir una estrategia conjunta para la exportación de servicios médicos especializados, conocida como Salud Capital.

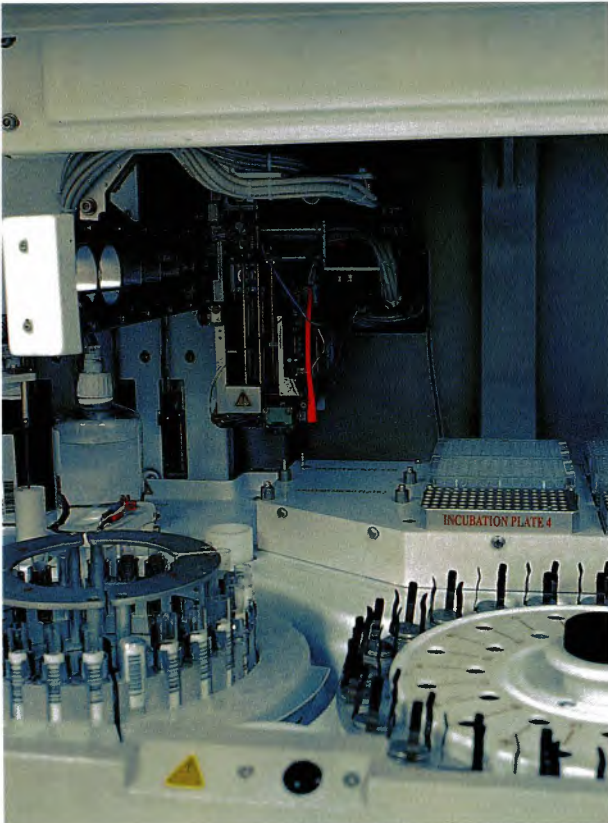

Hemocentro, Secretaría de Salud Distrital.

*Los servicios de salud cuentan con las tecnologías más avanzadas a nivel mundial.*

## Educación

Se ha registrado un leve aumento en el número de años promedio de educación, en la población de 15 años en adelante, al pasar de 9,4 años en 1997 a 9,6 en el 2002, frente a un 7,3 del promedio nacional.

Bogotá es reconocida como una ciudad universitaria dado el liderazgo alcanzado en América Latina; de ahí que a la ciudad llegue cada año gran cantidad de estudiantes de otros países del continente. Los centros de educación superior ofrecen todo tipo de programas tanto de pregrado como de postgrado; se destacan las especializaciones, maestrías y doctorados por su variedad y calidad. Además, factores como el entorno geográfico de la ciudad, la excelente calidad del idioma español, la oferta cultural y su alta producción editorial, hacen que Bogotá sea muy atractiva para los estudiantes tanto nacionales como extranjeros.

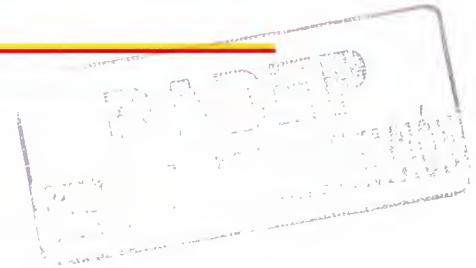

La ciudad cuenta con 25 universidades, entre las que sobresalen por su excelente desempeño académico la Universidad Nacional, la Universidad de los Andes, la Pontificia Universidad Javeriana, la Universidad de la Sabana, el Colegio Mayor Nuestra Señora del Rosario, la Universidad Externado de Colombia, la Universidad Distrital, la Universidad Jorge Tadeo Lozano y la Escuela de Ingeniería; entre otras. En la actualidad todas ofrecen programas conjuntos, tanto en postgrado como en pregrado, con universidades internacionales de reconocido prestigio, como George Washington University, Harvard University, McGill University, Universidad de Santiago de Chile, Universitat Internacional de Catalunya, Universidad de Lausanne, La Trobe University, University Of Manchester, entre otras. Adicionalmente Bogotá cuenta con instituciones que ofrecen programas de educación técnica profesional y tecnológica, como el Politécnico Gran Colombiano. En Bogotá se encuentran alrededor de 53 colegios bilingües (inglés, francés, alemán, italiano, hebreo, entre otros).

*La población, además de los centros educativos disfruta de modernas instalaciones para complementar su capacitación, como Maloka y la red de bibliotecas, instituciones que se han convertido en un ejemplo para Latinoamérica.*

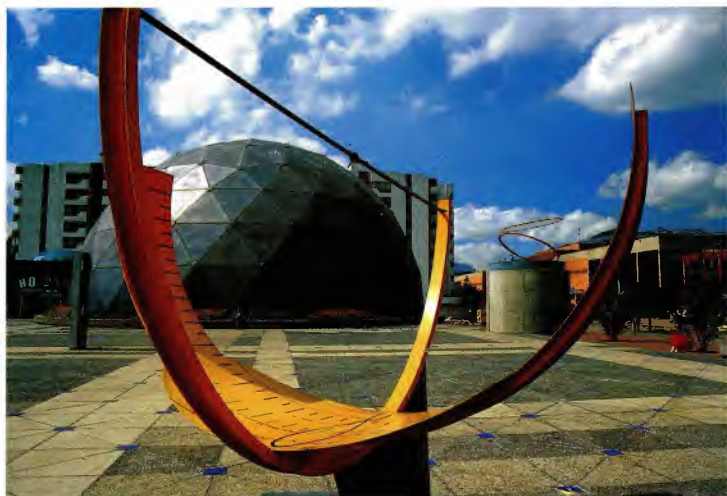

Maloka



Biblioteca El Tímal



Sala de computo de la red de Bibliotecas



Biblioteca Virgilio Barco



# Administración

A partir de la Constitución política de 1991, el país se organizó como república unitaria, descentralizada y con autonomía de sus entidades territoriales. Bajo tal consideración, a Bogotá le corresponde el ejercicio de facultades propias como la prestación de servicios públicos, la administración de sus recursos y el desarrollo de infraestructura. Además, desempeña funciones delegadas del nivel central como la prestación de los servicios de salud y educación.

El ambiente económico de Bogotá se ha visto beneficiado por los logros del gobierno nacional, como las reformas estructurales de la Ley de Transferencias, el cumplimiento de las metas con el FMI, el avance en el ajuste fiscal y la reducción de las tasas de interés interbancarias.

De otro lado, el actual gobierno Distrital ha generado expectativas más optimistas en los inversionistas y en el sector empresarial, dado que ha demostrado ser un gobierno eficiente, transparente y confiable.

## Estabilidad económica y política a largo plazo

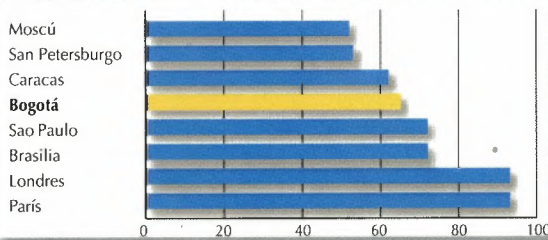

Fuente: Arthur Andersen, Fortune, 2000

*La administración Distrital ha hecho esfuerzos por mejorar las condiciones de gobernabilidad de la ciudad y promover la confianza en un entorno cada vez más abierto y transparente.*

En el período 2001–2002 las entidades distritales y sus funcionarios firmaron un “Pacto de Transparencia” con el fin de promover un proceso de transformación y fortalecimiento institucional, con el cual se espera alcanzar metas acordes con las experiencias internacionales. Su puesta en marcha contribuye a disminuir costos de transacción, a favorecer la sana y plural competencia entre empresarios y proponentes y finalmente a elevar los niveles de productividad de la ciudad.

Bogotá cuenta con la mejor calificación internacional de riesgo entre las entidades territoriales de la nación, lo cual demuestra el buen desempeño de las finanzas de la ciudad y su capacidad para pedir préstamos y emitir deuda; por lo tanto es, según las calificadoras de riesgo, un buen lugar para invertir recursos, pues cuenta con capacidad de pago, solidez y credibilidad.

Los ingresos del Distrito presentaron una tendencia creciente durante el periodo 1991–2002 al registrar un crecimiento real anual promedio de 11,9%. Como porcentaje del PIB distrital, los ingresos pasaron de 3,1% en 1991 a 7,1% en el 2002, en tanto

En el período 2001–2002 las entidades distritales y sus funcionarios firmaron un “Pacto de Transparencia” con el fin de promover un proceso de transformación y fortalecimiento institucional, con el cual se espera alcanzar metas acordes con las experiencias internacionales. Su puesta en marcha contribuye a disminuir costos de transacción, a favorecer la sana y plural competencia entre empresarios y proponentes y finalmente a elevar los niveles de productividad de la ciudad.

## Calificaciones de riesgo otorgadas a Bogotá

| Año       | Firma FITCH       |              | Firma Standard & Poor's |              | Firma Moody's     |              |
|-----------|-------------------|--------------|-------------------------|--------------|-------------------|--------------|
|           | Moneda extranjera | Moneda legal | Moneda extranjera       | Moneda legal | Moneda extranjera | Moneda legal |
| 1999      | BBB-              | BBB-         | BB+                     | BBB-         | --                |              |
| 2000      | BB+               | BBB-         | BB                      | BBB-         | --                |              |
| 2001      | BB                | BBB-         | BB                      | BBB-         | --                |              |
| Nov. 2002 | BB                | BBB-         | BB                      | BBB-         | Ba2               | Baa3         |

Fuente: Secretaría de Hacienda Distrital, Dirección Distrital de Crédito Público



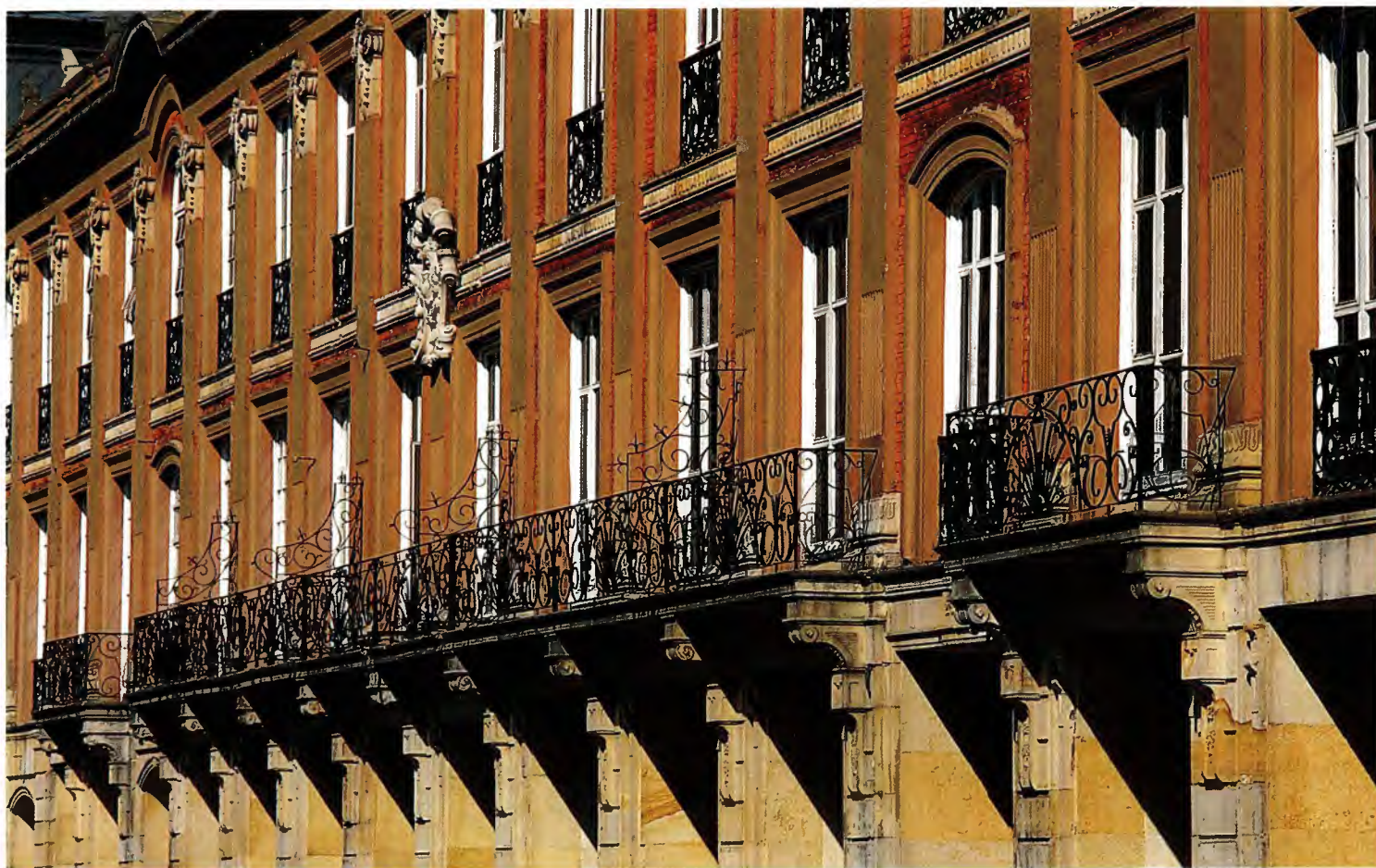

que los gastos pasaron de 3,4% a 7,3%; dentro de estos, se destaca la inversión con una participación que pasó de 35,5% en 1991 a 64,8% en el 2002.

*Edificio Liévano, sede de la Alcaldía Mayor de Bogotá.*

Durante el año 2002, los ingresos totales se incrementaron 0,13% real y dentro de estos los tributarios crecieron 8,8% real. Respecto a los gastos se presentó una reducción del 1,3% real, debido a la disminución en los gastos de funcionamiento en 15,6% aunque la inversión aumentó en 3,2%. En términos per cápita la inversión pasó de \$300.851 a \$325.162.

El impuesto predial y el impuesto de industria y comercio representan cerca del 74% de los ingresos tributarios del Distrito Capital. El primero es un gravamen directo que recae sobre el valor de los inmuebles urbanos y rurales ubicados en el municipio. El segundo es un impuesto a la actividad económica (industria, comercio y servicios) que realicen personas naturales y jurídicas, con tarifas diferenciales que se aplican sobre ingresos brutos, según sean el sector y la actividad.

A nivel nacional, los principales tributos son el impuesto al valor agregado —IVA— y el impuesto a la renta. El IVA es un gravamen indirecto que recae sobre el valor de transacción de la mayoría de bienes y servicios. Por su parte, el impuesto a la renta aplica directamente sobre la renta neta de personas naturales y jurídicas; la renta neta o líquida es la renta bruta menos las deducciones que tengan relación de causalidad con las actividades generadoras de dicha renta.



# Economía

Bogotá es la primera economía en importancia del país y en el contexto latinoamericano, la ciudad es la octava economía de mayor tamaño; produce aproximadamente el 7,09% del PIB de la Comunidad Andina, lo que la ubica por encima de lo producido en países como Bolivia.

La actividad económica de la ciudad ha venido creciendo en los últimos años con tasas relativamente bajas, pero positivas y estables; el crecimiento promedio del PIB de Bogotá en los años 2000–2001 fue 2,8%, superior en 0,7 puntos porcentuales al registrado por la Nación.

## Crecimiento Real del PIB (%)

Bogotá vs. Nación 2000 – 2002

| Año          | Bogotá | Nación |
|--------------|--------|--------|
| 2000         | 3,1    | 2,7    |
| 2001         | 2,4    | 1,4    |
| 2002 (proy.) | 2,3    | 1,7    |

Fuente: DANE, PIB Nación 1999-2000. DNP PIB 2001  
Cálculos: SHD, Dirección de Estudios Económicos

## PIB per cápita ajustado al costo de vida

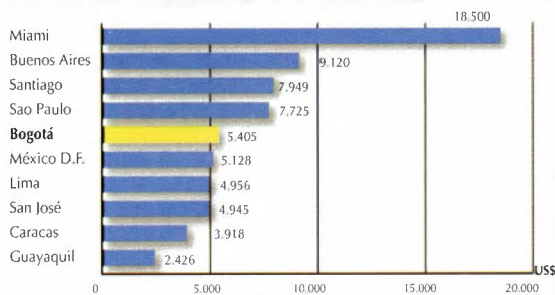

Fuente: América Económica 2001

La ciudad concentra su actividad productiva en los sectores de servicios (25,1%), seguido por inmobiliarios (17,5%), industria (15,19%), intermediación financiera (10,54%), comercio (10,10%) y transporte y comunicaciones (9,48%). Por sectores, se destaca el crecimiento en el 2002 de los sectores de la construcción, con el 27%; comunicaciones, con 7,8%; administración financiera, con 4,48%; comercio, con 2,8% y administración pública con 2,8%.

En el 2001 el PIB per cápita fue de US\$ 2.804 para Bogotá y US\$ 1.913 para la Nación. Para el año 2002, el PIB per cápita se proyecta en US\$ 2.756 para Bogotá y US\$ 1.859 para la Nación. La participación del PIB de la ciudad en el total nacional en el 2001 estuvo cerca del 22%, al igual que en el año inmediatamente anterior.

## Inflación en el Distrito/ Nación 1994-2002

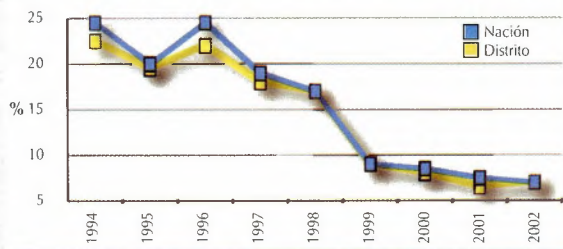

Fuente: Departamento Administrativo Nacional de Estadísticas, Banco de la República  
Cálculos SHD, Dirección de Estudios Económicos

La tasa de inflación durante el 2001 para Bogotá registró un valor de 7,11% y de 6,93% para el 2002 y ocupó el tercer lugar de más baja inflación entre las siete principales ciudades del país.

## Acuerdos Comerciales

Gracias a los acuerdos comerciales que ha suscrito con muchos países y organizaciones del mundo y a su ubicación estratégica, con acceso a dos océanos y situada en la mitad

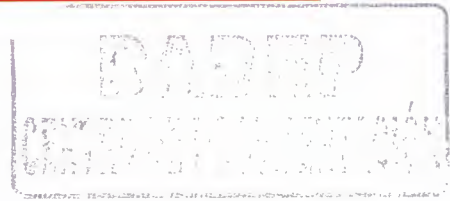

geográfica del continente americano, Bogotá cuenta con enormes facilidades para acceder, de manera rápida, fácil y a costos bajos, a los grandes mercados mundiales.

Entre los principales tratados comerciales de los que hace parte el país, están la Comunidad Andina de Naciones, el Grupo de los Tres (G3), la Comunidad del Caribe (CARICOM), la Ley de Preferencias Arancelarias Andinas (ATPA), la Asociación Latinoamericana de Integración (ALA-DI) y el Sistema Generalizado de Preferencias (SGP), entre otros. Por su parte, Bogotá cuenta con 30 ciudades hermanas y es miembro de la Unión de Ciudades Capitales Iberoamericanas (UCCI), con las que tiene lazos que favorecen las relaciones económicas y culturales.

## Importaciones y exportaciones

El régimen cambiario imperante en el país es el Sistema de Flotación Libre, en el que la Junta Directiva del Banco de la República (Banco Central) estableció como mecanismo de intervención la subasta de los derechos de venta de divisas al Banco de la República, a la tasa representativa de mercado. Esto con el fin de acumular reservas y controlar excesos en la volatilidad de la divisa. De acuerdo con cifras oficiales, la devaluación acumulada de la tasa de cambio nominal, a diciembre de 2002, fue de 26,5%. Para diciembre de 2002 la tasa de cambio promedio anual fue de \$2.507.

*Terminal de carga del aeropuerto El Dorado, por donde salen la mayoría de las exportaciones de Bogotá y Cundinamarca.*





Durante el periodo 1999–2001 las exportaciones de la ciudad presentaron un crecimiento acelerado del 58,6%. Bogotá participó con el 7,42% y 10,31% en el total de las exportaciones de la nación en el 2000 y en el 2001 respectivamente. Según datos

de la Secretaría de Hacienda Distrital, en el 2002 el valor de las exportaciones de Bogotá y Cundinamarca aumentó en US\$ 25,5 millones, lo que equivale a un crecimiento del 1,2%, respecto al 2001.

### Monto de exportaciones totales\* Bogotá y Cundinamarca

| Año  | Bogotá    | Cundinamarca | Total Exportaciones Valor CIF |
|------|-----------|--------------|-------------------------------|
| 1999 | 798.521   | 705.832      | 1.504.353                     |
| 2000 | 973.764   | 790.146      | 1.763.910                     |
| 2001 | 1.266.479 | 892.416      | 2.158.895                     |

\* Miles de dólares.  
Fuente: DIAN. Cálculos: SHD, Dirección de Estudios Económicos

Entre enero y diciembre de 2002 las mayores exportaciones estuvieron concentradas en los sectores: otros químicos (que incluye los subsectores de productos de uso agropecuario, de pinturas, de productos farmacéuticos y medicinales y jabones, detergentes y preparados para to-

cador), imprentas y editoriales, plásticos, materiales de transporte y maquinaria no eléctrica.

En lo que se refiere a las importaciones, en el 2002 la participación fue de 30,3% del total de la nación. Para diciembre de 2002 este sector había crecido un 7,7% respecto al año 2001; se registró un aumento en el valor de las importaciones de US\$ 276 millones.

Por tipo de bien, las importaciones de la ciudad están conformadas en un 45,2% por bienes de capital, seguido por bienes intermedios y los de consumo, con participaciones de 21,9% y 20,4% respectivamente, y finalmente los bienes que no clasifican en ninguna de las anteriores fue de 12,5%.

### Exportaciones por Destino Enero – diciembre 2002

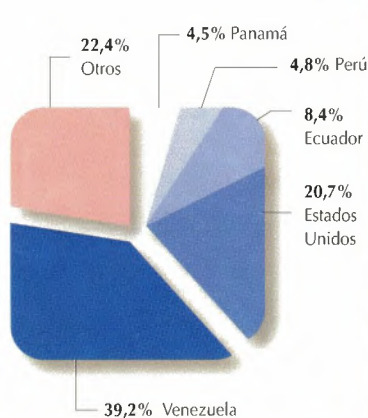

Fuente: SHD, Dirección de Estudios Económicos

### Principales Socios Comerciales de las Importaciones de Bogotá Enero – diciembre 2002

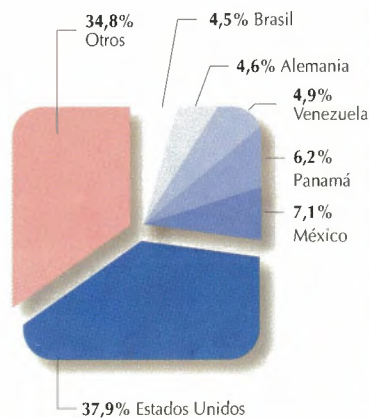

Fuente: SHD, Dirección de Estudios Económicos

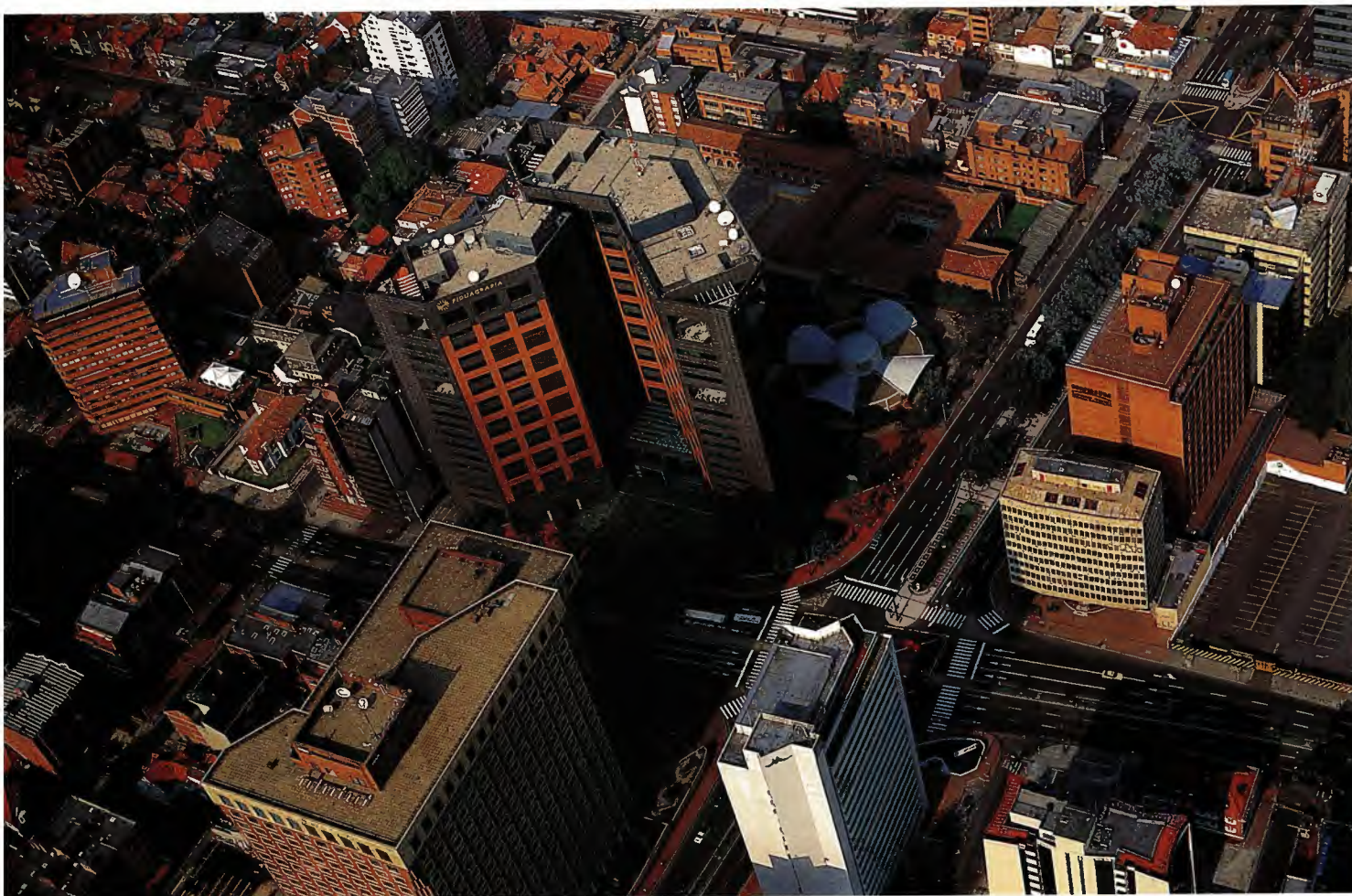

## Negocios en Bogotá

Bogotá cuenta con la plataforma empresarial más grande de Colombia y con una de las más significativas en la región Andina y del Caribe; presenta activos por cerca de US\$100.000 millones, es sede de 40 de las 100 empresas multinacionales más grandes del mundo, y se destacan múltiples firmas de consultoría empresarial, servicios financieros, telecomunicaciones y de las empresas más grandes del país en industria y comercio. En total son 411 multinacionales que residen en Bogotá, de las cuales 114 aparecen listadas en el Global Fortune 500.

*Centro financiero de la Avenida Chile, en el norte de Bogotá.*

Bogotá se perfila como una de las ciudades más atractivas para la inversión extranjera directa a nivel latinoamericano; durante el período 1995–2000 captó en promedio US\$ 338 per cápita de inversión extranjera directa y en los últimos años ha participado con cerca del 85% del total de los ingresos por inversión extranjera directa del país. Para los empresarios, los sectores más atractivos para invertir sus recursos son el financiero, el de transporte y comunicaciones y la industria manufacturera.

Según datos de la Cámara de Comercio de Bogotá, durante el 2001 la ciudad registró un importante crecimiento en el sector empresarial, pues se crearon 13.155



## IED Per Cápita

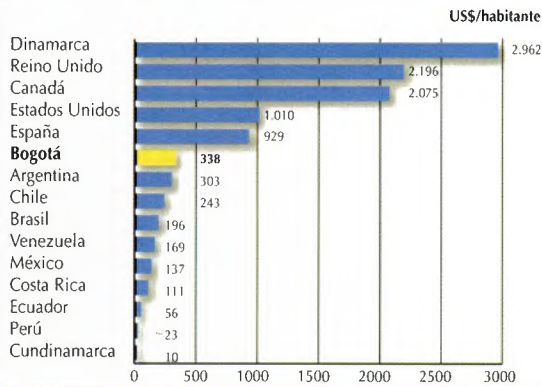

Fuente: UNCTAD, DANE, SHD, DAPD.

## Creación de empresas por actividad 2002

|                             |              |             |
|-----------------------------|--------------|-------------|
| Comercio al por mayor       | 2.069        | 30%         |
| Transporte y comunicaciones | 5            | 11%         |
| Industria Manufacturera     | 892          | 13%         |
| Intermediación Financiera   | 251          | 4%          |
| Inmobiliarias y de alquiler | 1.627        | 24%         |
| Otras                       | 2.037        | 18%         |
| <b>TOTAL POR TAMAÑO</b>     | <b>6.881</b> | <b>100%</b> |

Fuente: Cámara de Comercio de Bogotá

nuevas empresas, lo que equivale a un 14% más que en el año 2000; igualmente, para abril de 2002 esta cifra había aumentado 4% respecto al mismo mes del año anterior. Crear una empresa en Bogotá toma 8 veces menos tiempo que en Buenos Aires, pero 3,6 veces más que en Miami. En el 2001 el tiempo promedio para crear una empresa fue de 25 días. Bogotá, a agosto de 2002 contaba con 122.556 empresas, lo cual indica que tenemos 19 empresas por cada mil habitantes.

Bogotá es el centro financiero y de negocios más importante del país. En la ciudad hay 36 instituciones financieras, entre ellas 28 establecimientos bancarios, con numerosas sucursales, 7 corporaciones financieras y una corporación de ahorro y vivienda. En Bogotá hacen presencia, con oficinas abiertas al público, algunos de los más importantes bancos internacionales como son el Banco Bilbao Vizcaya Argentaria (BBVA), el Banco Santander de Colombia,

el Citibank, el Bank of Boston, el Lloyds TSB, el ABN Amro Bank, el Standard Chartered Colombia, el Banco Tequendama y el Banco Sudameris de Colombia. También tienen oficina de representación en Bogotá entidades como el National de Paris, el Barclays Bank de Miami, el Deutsche Bank, el Dresdner Bank y el Soci t  Generale NY. Por otra parte Bogotá posee un mercado burs til dinámico y creciente, característica que permitirá consolidar el mercado de valores de Colombia.

*Instalaciones de la Zona Franca de Bogotá.*

## Zona Franca

La Zona Franca de Bogotá, ubicada al noroccidente de la ciudad, a 2 kilómetros del aeropuerto internacional El Dorado, cuenta con 70 hectáreas, que mediante la utilización de procesos de mejoramiento continuo opera, administra y promueve zonas francas suministrando a sus clientes, bienes y servicios confiables y oportunos, a costos razonables, con personal capacitado y comprometido.





Su infraestructura de servicios ha creado un ambiente ideal para realizar negocios e inversiones, lo cual favorece el comercio internacional de la ciudad. Esta zona de propiedad del sector privado, cuenta con importantes incentivos como la exención del impuesto sobre la renta proveniente de exportaciones, exención del impuesto sobre la remesa de utilidades al exterior, importación libre de aranceles sobre materiales, equipos y maquinaria para plantas manufactureras, importación libre de aranceles sobre insumos, bienes y servicios para manufacturas de exportación y procedimientos aduaneros simplificados. Las tarifas de los servicios públicos, como energía y acueducto, son preferenciales y representan una ventaja competitiva frente a las demás ciudades de la región Andina.

## Anillo de Innovación

Otro espacio privilegiado para los negocios en la ciudad es el Anillo de Innovación, área geográfica con una importante aglomeración empresarial que hace de esta zona un verdadero medio innovador para la actividad económica de la ciudad. Se perfila como el área más dinámica de la actividad productiva y de innovación tecnológica en Bogotá, ya que cuenta con ventajas competitivas que estimulan la inversión, las exportaciones, la cultura, la investigación y la consolidación de los servicios terciarios superiores.

*Sede administrativa de la Zona Franca de Bogotá, complejo industrial localizado a 2 km del aeropuerto El Dorado.*

*Instalaciones del diario EL Tiempo en el Anillo de Innovación.*



El Anillo presenta condiciones excepcionales para la localización empresarial: fácil acceso a los mercados locales, regionales e internacionales, a solo 15 minutos del aeropuerto El Dorado y en el centro de un mercado interno de 6,6 millones de habitantes. Cuenta con una infraestructura en áreas de servicios empresariales, residenciales y recreativas y es una oportunidad para la creación de clusters espaciales y virtuales.

Esta zona presenta grandes proyectos de inversión pública y privada que se desarrollan en la actualidad y es el punto geoestratégico más importante de la Ciudad-Región y del continente americano, al perfilarse la configuración del Área de Libre Comercio para las Américas para el año 2006 y estar localizada sobre el principal puerto seco de América Latina con la zona franca más dinámica de Colombia.

## Congresos y Convenciones

En la ciudad se llevan a cabo durante el año innumerables ferias, exposiciones, encuentros empresariales y convenciones que utilizan la infraestructura ofrecida por Corferias, el Centro de Convenciones Gonzalo Jiménez de Quesada y el Teleport Business Park, entre otros.

Los congresos y las convenciones que se realizan en Bogotá son un medio de conexión de la ciudad con el mundo y con los avances hacia el futuro. Para mantener esta relación con las diferentes zonas del país y con el exterior, la ciudad ofrece excelentes instalaciones, servicios de traducción simultánea, centros especializados, múltiples ofertas e salones con los últimos adelantos tecnológicos y personal especializado.

*Instalaciones de Corferias, donde se programan ferias y eventos de carácter internacional.*





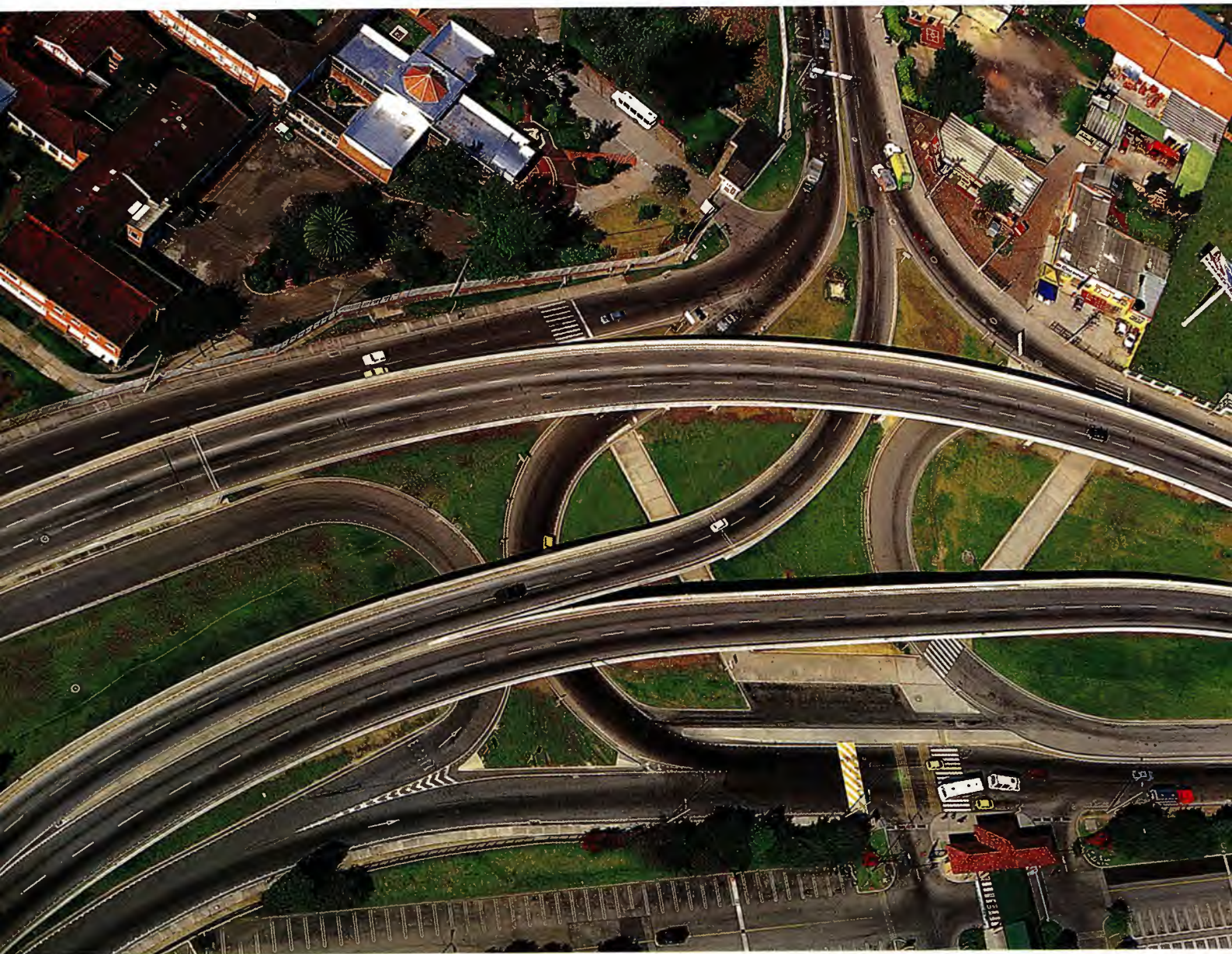

## Bogotá y Cundinamarca

Bogotá es la capital del Departamento de Cundinamarca, con el cual se tiene un proyecto de perspectiva regional. El área que rodea a Bogotá ofrece un excelente potencial para el desarrollo económico y social de su población. Cundinamarca, por su parte, participa con el 7% del PIB del país, allí se encuentra una población aproximada de 2,2 millones de habitantes (2002), distribuida en los 116 municipios que la constituyen y concentra gran parte de la infraestructura nacional de vías, transporte, servicios públicos e institucionales y servicios sociales. Así mismo, la región cuenta con alrededores ricos en recursos naturales y estratégicamente localizados, lo que la convierte en un lugar privilegiado para la implementación y desarrollo de nuevas tecnologías.

*Intercomunicador vial  
en el municipio de Chía,  
en las afueras de Bogotá.*



Bogotá y Cundinamarca son dinámicas y acumulan ventajas competitivas en sectores como industria química, automotriz, minero, fabricación de electrodomésticos, elaboración de alimentos y bebidas, textiles, agrícola, servicios a las empresas y construcción. También adquieren ventajas competitivas en actividades orientadas a la economía del conocimiento como las tecnologías de información y comunicaciones y la industria biotecnológica.

*En los alrededores de Bogotá se mezclan las antiguas costumbres campesinas con el desarrollo urbano e industrial.*

Bogotá siempre se ha visto beneficiada por la actividad agroindustrial que hay a su alrededor y se proyecta como una zona atractiva para la inversión gracias a su dinamismo y a sus buenos resultados en productividad y calidad. En la Sabana de Bogotá se concentra la producción del sector floricultor que es uno de los rubros más importantes en las exportaciones del país y que además, como agroindustria, es un gran generador de empleo. Como es de suponer, la industria que gira alrededor del sector agroin-





dustrial es muy amplia ya que involucra sectores como el de agroquímica, plásticos, riego, material vegetal, insumos, abonos, seguridad social y demás servicios; convirtiendo así a toda esta zona en un lugar privilegiado para la implementación y desarrollo de nuevas tecnologías.

Cundinamarca cuenta con una red vial que conecta a Bogotá con 22 municipios de la Sabana; tiene acceso terrestre, en promedios inferiores a una hora, a pisos térmicos entre 2600 y 450 msnm, lo que da la oportunidad paisajística y ambiental para potenciar las actividades económicas regionales. Igualmente, a través del servicio de alimentadores de TransMilenio se articula la ciudad con 9 de los Municipios de su área de influencia. Actualmente la red de ciclorrutas tiene conexión con Soacha, municipio reconocido por su capacidad industrial y oferta de mano de obra.

La región ofrece en sus alrededores escenarios propicios para actividades turísticas y recreativas como turismo deportivo —golf, tenis, vela, hiking, windsurf, esquí acuático, escalada en roca, ciclo montañismo, motocross, automovilismo, entre otros—, agro y ecoturismo, turismo de salud y turismo religioso.

Bogotá y Cundinamarca jurídicamente aún no están constituidas como región metropolitana, pero de hecho se comportan como una Ciudad–Región. Actualmente está creada la Mesa de Planificación Regional, conformada por la Alcaldía Mayor de Bogotá, la Gobernación de Cundinamarca y la Corporación Autónoma Regional —CAR—, cuyo objetivo es el de estructurar económica, ambiental y logísticamente una región más productiva y competitiva ante el mundo.

*Las tierras de la Sabana de Bogotá y Cundinamarca son extremadamente fértiles y permiten el desarrollo de cultivos, ganaderías intensivas e infinidad de especies frutales. Las flores se han convertido en uno de los principales renglones de exportación.*



Parque El Salitre Mágico

*El agradable clima, junto con sus parques, escenarios deportivos, museos, galerías, teatros, restaurantes, hoteles, sitios de diversión y centros culturales, entre muchos otros atractivos, hacen de la capital colombiana una de las ciudades con mejor calidad de vida en latinoamérica.*



Parque El Virrey



# Vivir en Bogotá

Frente a las demás ciudades de Colombia, Bogotá ostenta los mejores indicadores de calidad de vida y a su vez, ocupa el sexto lugar en el ranking de ciudades de América Latina.

La ciudad presentó una notable mejoría en el índice de condiciones de vida en el período 1997–2000, que mide el acceso de los hogares a los servicios públicos, la calidad de la vivienda, la educación, etc.

Según la UBS, firma de servicios de inversión, Bogotá en el 2000 contaba con una canasta de bienes 2,2 veces más barata que la de Nueva York y 1,9 veces más barata que la de Caracas. Entre los países latinoamericanos, sólo Asunción y Quito tienen un costo de vida menor que el de Bogotá.

Gracias a los programas en materia de educación, a la mayor participación de las mujeres en el mercado laboral, a la efectividad de las campañas de control de la natalidad y al mejoramiento de las condiciones higiénicas y de salud, la ciudad ha logrado reducir las tasas de natalidad y mortalidad. La esperanza de vida tiende a aumentar con los años; para el quinquenio 2000–2005 se proyecta en 73 años. Por otra parte, el indicador de la tasa de mortalidad infantil indica una notable mejoría en la ciudad, pues pasó de 31,5 en el período 1985–1990, a 26,2 entre el 2000 y el 2005.

## Seguridad

A partir de 1994 en la ciudad comienza a disminuir el índice de homicidio, que pasa de una tasa de 80 homicidios comunes por cada 100.000 habitantes en 1993 a 28.4 en el año 2002, o sea, una disminución de la tasa de 65% en 8 años. Según la información

### Calidad de vida en América Latina 2001

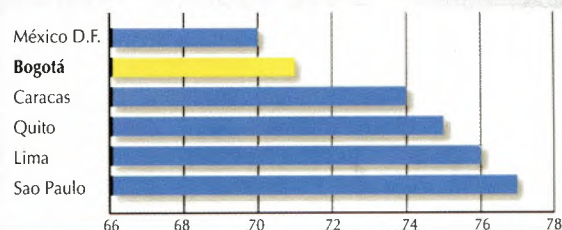

Fuente: Cámara de Comercio de Bogotá.

Índice William Mercer.

### Índice de condiciones de vida

|                | 1997 | 1999 | 2000 |
|----------------|------|------|------|
| <b>Bogotá</b>  | 86,5 | 86,6 | 86,9 |
| Valle          | 80,4 | 81,2 | 81,4 |
| Antioquia      | 75,3 | 77,2 | 78,7 |
| Total Colombia | 73,3 | 75,2 | 75,7 |

Fuente: DANE, DNP–Misión social

### Índice de Desarrollo Humano (IDH)/2000

| Departamentos       | Índice logro educativo | Índice esperanza de vida | Índice PIB Ajustado | IDH   |
|---------------------|------------------------|--------------------------|---------------------|-------|
| <b>Bogotá, D.C.</b> | 0.895                  | 0.794                    | 0.749               | 0.813 |
| Antioquia           | 0.831                  | 0.742                    | 0.701               | 0.758 |
| Santander           | 0.824                  | 0.773                    | 0.709               | 0.768 |
| Valle               | 0.868                  | 0.766                    | 0.711               | 0.781 |
| COLOMBIA            | 0.838                  | 0.776                    | 0.679               | 0.764 |

Fuente: Programa Nacional de Desarrollo Humano. Departamento Nacional de Planeación.

### Costo de vida comparado — New York=100

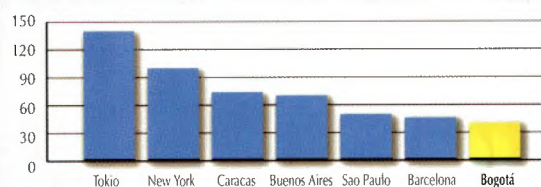

Fuente: Arthur Andersen 2000



### Tasas de homicidios comunes por cada 100.000 habitantes

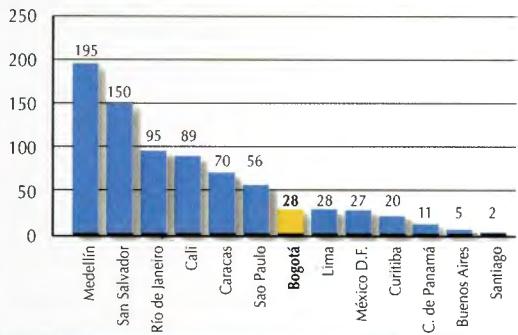

Fuente: Revista América Economía, mayo 2001. Nota: Medellín y Bogotá. cifras a 2002.

del Instituto de Medicina Legal, en Colombia, Bogotá ocupa el puesto 25 dentro de las capitales de los 32 departamentos en que está dividido el país, es decir, la capital de Colombia, a diferencia de otras capitales de América, no es la más violenta.

### Cultura, Turismo y Recreación

Bogotá es sede de importantes edificios públicos como el Palacio de Nariño, casa del Presidente de la República; el Congreso Nacional y el Palacio de San

Carlos, museos de gran importancia como el Museo del Oro, que recoge la más importante muestra orfebre aborigen de América, iglesias, teatros y salas de conciertos, centros de convenciones y la Catedral de Sal de Zipaquirá, ubicada a una hora de la capital. Los numerosos Museos de Bogotá dan a conocer la invaluable riqueza estética, histórica y cultural de esta ciudad. Hermosas casas coloniales son la sede de muchos de ellos, dándole así vida a la historia. La ciudad abre gratuitamente las puertas de la cultura en escenarios no convencionales, amplios y propicios para un esparcimiento sano y enriquecedor. La Orquesta Filarmónica de Bogotá compuesta por 105 músicos, goza de gran reconocimiento con su repertorio universal, obras sinfónicas latinoamericanas y colombianas en particular.

*En la plaza de Bolívar y sus alrededores, se puede disfrutar el encanto de la ciudad colonial, colmada de callejuelas, casonas, iglesias y museos.*



Capitolio Nacional



Sede del Instituto Distrital de Cultura y Turismo



Barrio La Candelaria

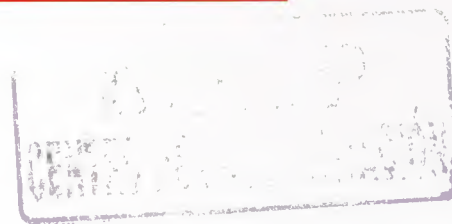

La ciudad es sede del Festival Iberoamericano de Teatro, del Festival Internacional de Cine de Bogotá y del Festival de Música Contemporánea, que se desarrollan en escenarios del más alto nivel como el Teatro Municipal Jorge Eliécer Gaitán y el Teatro de Cristóbal Colón.

Bogotá cuenta con una infraestructura turística y hotelera de alta calidad en servicios, con más de 9.500 habitaciones, tiene una variada oferta gastronómica nacional e internacional y presenta múltiples programas culturales, turísticos, deportivos recreativos, ecológicos, de salud, educación y de compras. La Alcaldía Mayor de Bogotá puso a disposición de visitantes y residentes cinco puntos de información turística en diferentes puntos estratégicos de la ciudad, para brindar información cultural, recreativa y turística.

Bogotá cuenta con un valioso patrimonio natural, recreativo y deportivo conformado por espacios de gran variedad e interés. La estructura ecológica principal del Distrito Capital, está conformada por áreas protegidas, zonas verdes, áreas de manejo especial y parques urbanos. De acuerdo con cifras publicadas en noviembre de 2002,

### Puntos de Información

| Ubicación   | Teléfonos                            |
|---|--------------------------------------|
| Aeropuerto Internacional El Dorado                          |                                      |
| • Muelle Nacional   | (57 1) 4139053<br>4139500 ext. 2156  |
| • Muelle Internacional                                      | (57 1) 4138732<br>4139500 ext. 21550 |
| Terminal de Transportes de Bogotá                           | (57 1) 2954460                       |
| Corferias   | (57 1) 3810000 ext. 1380             |
| Instituto Distrital de Cultura y Turismo<br>- La Candelaria | (57 1) 3274900                       |

*El Museo del Oro, el Teatro Colón y la Donación Botero son algunos de los lugares donde se puede disfrutar de la intensa actividad cultural de Bogotá.*



Museo del Oro



Teatro Colón



Donación Botero



Bogotá cuenta con 4.548 parques de libre acceso al público, con un área total de 41'935.609 m<sup>2</sup>, que incluye humedales y los cerros Orientales. Los parques de diversiones como Camelot, Mundo Aventura y Salitre Mágico representan una alternativa interesante para los habitantes y visitantes de la ciudad.

La ciclovía se ha convertido en la más importante actividad de esparcimiento recreativo, deportivo y de aprovechamiento del espacio público de los habitantes de Bogotá que utilizan importantes ejes viales de la ciudad, lo cual da la posibilidad de atravesarla completamente de norte a sur y de occidente a oriente.

En materia gastronómica, la ciudad ofrece múltiples alternativas de comida nacional e internacional, con más de cien restaurantes de calidad turística y algunas de las

principales cadenas internacionales de comida rápida, como Hard Rock Café, Mc. Donald's, T.G.I. Fridays, Pizza Hut y KFC, entre otros.

La ciudad tiene una amplia infraestructura hotelera conformada por 124 hoteles de calidad turística. Se destacan las siguientes cadenas hoteleras internacionales: Four Points Sheraton, Forte Travelodge, Hoteles Intercontinental, Best Western, Grupo Accor, Meliá, Dann Carlton, Embassy Suites. Así como importantes cadenas nacionales: Hoteles Royal, Hoteles Estelar, Hoteles Charleston y Hoteles Dann.

Bogotá es sede de los dos periódicos más representativos del país, El Tiempo y El Espectador. Además se pueden encontrar fácilmente los más importantes diarios del mundo y revistas de tipo económico, político y social. Adicionalmente, la ciudad cuenta con dos canales locales de televisión, Canal

Capital y CityTV y más de 50 emisoras radiales en frecuencias AM y FM.

Los centros comerciales ubicados por toda la ciudad son lugares ideales para comprar con facilidad y seguridad. En sus modernas instalaciones se pueden encontrar toda clase de productos, entre los que se destacan ropa y calzado, joyas, electrodomésticos, muebles, antigüedades, obras de arte, libros, artesanías, música y artículos fotográficos.



Centro comercial Andino



*En Bogotá hay grandes centros comerciales en los que se encuentra todo tipo de productos.*

*La capital también cuenta con una intensa actividad nocturna.*

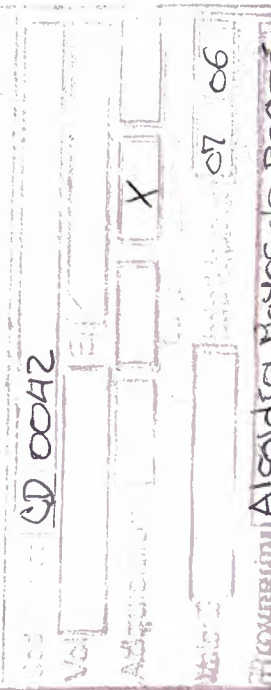





Ciclovía Avenida El Dorado



Hotel sobre la Avenida El Dorado



Centro financiero Calle 100

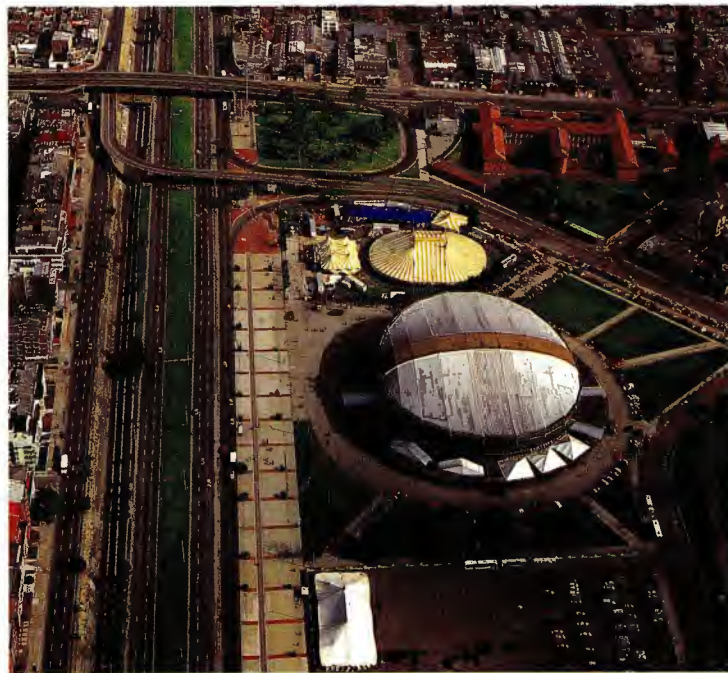

Coliseo cubierto El Campín

En los últimos diez años Bogotá ha producido en promedio cerca del 23% del Producto Interno Bruto Nacional, y ha crecido a una tasa promedio de 3,45% anual. A marzo de 2003 empleaba a 2'880.000 trabajadores, el 38,2% del total de los ocupados en las 13 áreas metropolitanas del país. La ciudad, con sus alrededores, es el principal centro exportador, ya que las empresas aquí localizadas realizan el 24% del total de las exportaciones nacionales.

*Algunas vías de la ciudad se destinan los días festivos, a la actividad deportiva.*

*La infraestructura turística y hotelera es de las mejores del mundo.*



CENTRO DE DOCUMENTACION  
DADEP



CD 0042

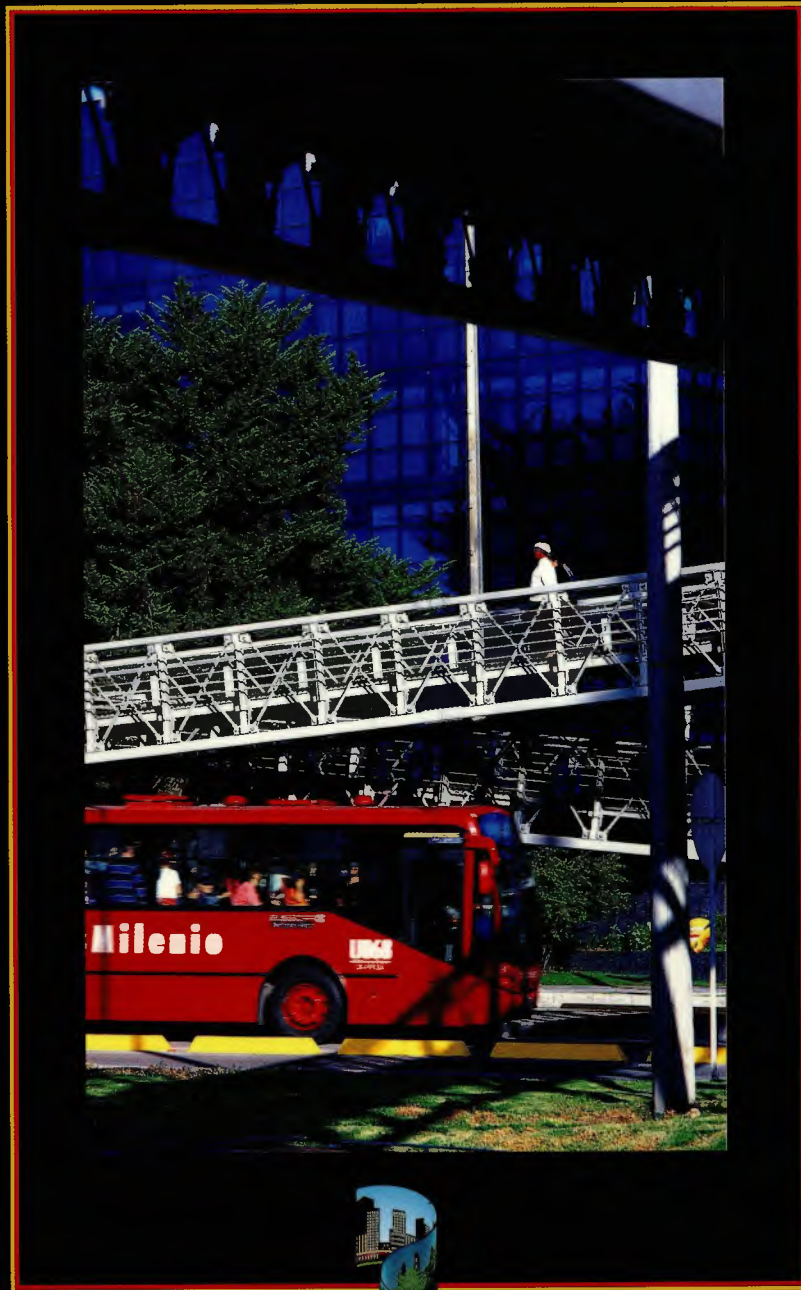

# BOGOTÁ

Una decisión bien tomada

ALCALDÍA MAYOR DE BOGOTÁ - ASESORÍA REGIÓN Y COMPETITIVIDAD

Teléfono (571) 269 0668 • Fax (571) 350 6499

<http://www.alcaldiabogota.gov.co> • E-mail: [cregion@dapd.gov.co](mailto:cregion@dapd.gov.co)

INSTITUTO DISTRITAL DE CULTURA Y TURISMO

Teléfono (571) 327 4900 Ext. 131 • E-mail: [turismo@idct.gov.co](mailto:turismo@idct.gov.co)